



MUNICÍPIO DE AÇAILÂNDIA - MA  
PODER EXECUTIVO  
SECRETARIA MUNICIPAL DE ASSISTÊNCIA SOCIAL

CONTRATO Nº 2024.0603.1/PE/071/2023  
PROCESSO ADMINISTRATIVO Nº 32251/2023

CONTRATO DE FORNECIMENTO QUE ENTRE SI CELEBRAM O MUNICÍPIO DE AÇAILÂNDIA- MA, ATRAVÉS DA PREFEITURA MUNICIPAL DE AÇAILÂNDIA E SECRETARIA MUNICIPAL DE ASSISTÊNCIA SOCIAL E A EMPRESA BP DISTRIBUIDORA LTDA.

Por este instrumento particular, as partes abaixo identificadas, acordam e justam firmar o presente Contrato, com base Lei nº 10.520/02, Lei nº 123/2006 e ulteriores alterações, Decreto Nº 7.892/2013, Decreto Municipal nº 134/2015, Decreto Municipal nº 136/2015, Decreto Municipal nº 155/2019 ulteriores alterações, do Decreto Municipal nº149/ 2020 e ulteriores alterações, e subsidiariamente as disposições da Lei nº 8.666/93 e suas alterações posteriores, assim como pelas cláusulas expressas:

CONTRATANTE	
Poder executivo	Município de Açailândia
Órgão	Prefeitura Municipal de Açailândia
CNPJ nº	07.000.268/0001-72
Endereço	Av. Santa Luzia, S/N, Parque das Nações, Cep: 65930-000, Açailândia - MA
Unidade administrativa	Secretaria Municipal de Assistência Social
Cnpj	15.425.939/0001-75
Endereço	Rua Pedro Alvares Cabral, 34, Jacu, Cep: 65930-000, Açailândia - Maranhão
E-mail	assistenciasocial@acailandia.ma.gov.br
Representante	Patrícia Andrea Giroto Rodrigues
Cargo/Função	Secretária Municipal de Assistência Social
C.I. / Órgão emissor	3154914 SSP/GO
CPF nº	822.191.171-20

CONTRATADO	
Razão Social	BP DISTRIBUIDORA LTDA
CNPJ nº	51.909.855/0001-70
Endereço	RUA CEARÁ ANDAR PRIMEIRO, 569, CENTRO, Cep: 65.930-000, ACAILANDIA - MA
E-mail	nanda_porto_figueredo@hotmail.com
Representante	FERNANDA PORTO FIGUEREDO
Cargo/Função	REPRESENTANTE LEGAL
C.I. / Órgão emissor	208825320023 SSP/MA

Secretaria Municipal de Assistência Social  
Rua Pedro Alvares Cabral, nº 34, Jacu, Cep: 65930-000, Açailândia, Maranhão, Brasil.  
CNPJ nº 15.425.939/0001-75 Home page: www.acailandia.ma.gov.br  
página 1 de 25

FP -



MUNICÍPIO DE AÇAILÂNDIA - MA  
PODER EXECUTIVO  
SECRETARIA MUNICIPAL DE ASSISTÊNCIA SOCIAL

CPF nº	969.468.733-00
--------	----------------

CLÁUSULA PRIMEIRA – DO OBJETO:

1.1. Contratação de pessoa (s) jurídica (s) para fornecimento de Gêneros Alimentícios perecíveis e não perecíveis de interesse de diversas secretarias municipais.

CLÁUSULA SEGUNDA – DA VINCULAÇÃO DESTE INSTRUMENTO E FUNDAMENTO LEGAL:

2.1. Este contrato tem como amparo legal a licitação na modalidade Pregão Eletrônico Nº 071/2023 rege-se pelas disposições expressas na Lei nº 10.520/02, Lei nº 123/2006 e ulteriores alterações, Decreto Nº 7.892/2013, Decreto Municipal nº 134/2015, Decreto Municipal nº 136/2015, Decreto Municipal nº 155/2019 ulteriores alterações, do Decreto Municipal nº 149/ 2020 e ulteriores alterações, e subsidiariamente as disposições da Lei nº 8.666/93 e suas alterações posteriores, e sujeitando-se aos preceitos de direito público e aplicando-se, supletivamente, os princípios da teoria geral dos contratos e as disposições de direito privado. A proposta de preços da empresa vencedora passa a integrar este contrato.

2.2. O contrato, que obedecerá às condições estabelecidas no edital, estará vinculado integralmente a este instrumento, implicando na obrigatoriedade da empresa licitante vencedora em cumprir todas as obrigações e condições especificadas no edital e seus anexos.

CLÁUSULA TERCEIRA – DO VALOR CONTRATUAL:

3.1. Pelo objeto ora contratado, a Contratante pagará à Contratada o valor global de R\$ 92.624,99 (noventa e dois mil e seiscentos e vinte e quatro reais e noventa e nove centavos).

08.244.0051.2-262 – Manutenção do SCFV					
ITEM	ESPECIFICAÇÃO	UNID.	QUANT.	PREÇO UNITÁRIO	PREÇO TOTAL
75	CREME DE LEITE - Especificação: ingredientes gordura láctea, no mínimo 35%, sabor suave, consistência firme, embalagem não amassada. Obrigatório conter os dados de identificação e procedência, data de fabricação e validade expressas na embalagem, bem como o número do lote e indicação da marca do fabricante. Apresentação: caixa contendo 200 gramas. MARCA: PIRACANJUBA	CAIXA	540	R\$ 3,99	R\$ 2.154,60
83	EXTRATO DE TOMATE - Extrato alimentício: ingrediente básico: tomate, isento de fermentação, características adicionais: maduros, selecionados sem pele e sem	EMB	1440	R\$ 3,39	R\$ 4.881,60

*Handwritten signature and initials.*



**MUNICÍPIO DE AÇAILÂNDIA - MA**  
**PODER EXECUTIVO**  
**SECRETARIA MUNICIPAL DE ASSISTÊNCIA SOCIAL**

	sementes. Embalagem de 340 gramas. Obrigatório conter os dados de identificação e procedência, data de fabricação e validade expressas na embalagem, bem como o número do lote e indicação da marca do fabricante. MARCA: QUERO				
107	LEITE CONDENSADO - Especificação: Composto de leite desnatado, açúcar e lactose (tradicional). De consistência cremosa e textura homogênea. Obrigatório conter os dados de identificação e procedência, data de fabricação e validade expressas na embalagem, bem como o número do lote e indicação da marca do fabricante. Acondicionado em caixa com 395 gramas. MARCA: PIRACANJUBA	CAIXA	720	R\$ 6,98	R\$ 5.025,60
112	LEITE EM PÓ INTEGRAL - Especificação: desidratado, de boa qualidade, enriquecido com vitaminas: A, B, C e D e com no mínimo 27g de proteínas para cada porção de 100g. Embalagem primária de alumínio, em pacotes de 200 gramas, inviolada, livre de insetos, larvas, microrganismos ou outras impurezas que venham a comprometer o armazenamento e a saúde humana. Obrigatória a apresentação do Registro do produto cotado emitido pelo Serviço de Inspeção Estadual - SIE do Ministério da Agricultura ou emitido pela Secretaria de Agricultura do Estado onde se localiza a sede ou o domicílio da licitante, além do Alvará Sanitário do Fabricante. Obrigatório conter a data de fabricação e validade expressas na embalagem, bem como o número do lote e indicação da marca do fabricante MARCA: ITALAC	PACOTE	6400	R\$ 6,98	R\$ 44.672,00
142	MILHO EM CONSERVA – Especificação, ingredientes: grãos de milho verde cozidos, em conserva de salmoura (água e sal) grãos inteiros selecionados (mínimo de 98% de milhos inteiros). Características: cor apropriada ao produto, sabor e odor próprios dos ingredientes, textura apropriada, uniformidade de tamanho e formato. Embalagem primária em lata de folha de flandres com vernizes sanitários, fechados e esterilizados. A embalagem do produto deve conter registro da data de fabricação, peso e validade e indicações da marca do fabricante, lata contendo 200 gramas. MARCA: QUERO	EMB	480	R\$ 3,78	R\$ 1.814,40
143	MILHO PARA PIPOCA - Especificação: tipo 1, tipo grupo duro, tipo classe amarela, embalados em plástico atóxico, transparente e incolor, embalagem termoselada, isenta de mofo ou bolores, odores estranhos e substâncias nocivas. A embalagem primária deverá declarar a marca, nome e endereço do fabricante, peso líquido, prazo de validade, lote, número do registro no órgão competente. Pacote contendo 500 gramas. MARCA: MARATA	PACOTE	600	R\$ 4,90	R\$ 2.940,00
<b>VALOR TOTAL</b>				<b>R\$ 61.488,20</b>	



MUNICÍPIO DE AÇAILÂNDIA - MA  
PODER EXECUTIVO  
SECRETARIA MUNICIPAL DE ASSISTÊNCIA SOCIAL

08.244.0055.2-276 – Operacionalização do programa Bolsa Família – IGDBF					
ITEM	ESPECIFICAÇÃO	UNID.	QUANT.	PREÇO UNITÁRIO	PREÇO TOTAL
75	CREME DE LEITE - Especificação: ingredientes gordura láctea, no mínimo 35%, sabor suave, consistência firme, embalagem não amassada. Obrigatório conter os dados de identificação e procedência, data de fabricação e validade expressas na embalagem, bem como o número do lote e indicação da marca do fabricante. Apresentação: caixa contendo 200 gramas. MARCA: PIRACANJUBA	CAIXA	81	R\$ 3,99	R\$ 323,19
83	EXTRATO DE TOMATE - Extrato alimentício: ingrediente básico: tomate, isento de fermentação, características adicionais: maduros, selecionados sem pele e sem sementes. Embalagem de 340 gramas. Obrigatório conter os dados de identificação e procedência, data de fabricação e validade expressas na embalagem, bem como o número do lote e indicação da marca do fabricante. MARCA: QUERO	EMB	120	R\$ 3,39	R\$ 406,80
107	LEITE CONDENSADO - Especificação: Composto de leite desnatado, açúcar e lactose (tradicional). De consistência cremosa e textura homogênea. Obrigatório conter os dados de identificação e procedência, data de fabricação e validade expressas na embalagem, bem como o número do lote e indicação da marca do fabricante. Acondicionado em caixa com 395 gramas. MARCA: PIRACANJUBA	CAIXA	120	R\$ 6,98	R\$ 837,60
113	LEITE EM PÓ INTEGRAL - Especificação: desidratado, de boa qualidade, enriquecido com vitaminas: A, B, C e D e com no mínimo 27g de proteínas para cada porção de 100g. Embalagem primária de alumínio, em pacotes de 200 gramas, inviolada, livre de insetos, larvas, microrganismos ou outras impurezas que venham a comprometer o armazenamento e a saúde humana. Obrigatória a apresentação do Registro do produto cotado emitido pelo Serviço de Inspeção Estadual - SIE do Ministério da Agricultura ou emitido pela Secretaria de Agricultura do Estado onde se localiza a sede ou o domicílio da licitante, além do Alvará Sanitário do Fabricante. Obrigatório conter a data de fabricação e validade expressas na embalagem, bem como o número do lote e indicação da marca do fabricante COTA RESERVADA PARA ME E EPP, NOS TERMOS DO ART 48, INCISO III, DA LEI 123/2006 E ALTERAÇÕES POSTERIORES. MARCA: ITALAC	PACOTE	500	R\$ 6,98	R\$ 3.490,00
142	MILHO EM CONSERVA – Especificação, ingredientes: grãos de milho verde cozidos, em conserva de salmoura (água e sal) grãos inteiros selecionados (mínimo de 98% de milhos inteiros). Características: cor apropriada ao produto, sabor e odor próprios dos ingredientes, textura apropriada, uniformidade de tamanho e formato. Embalagem primária em lata de folha de flandres com	EMB	120	R\$ 3,78	R\$ 453,60

Secretaria Municipal de Assistência Social  
Rua Pedro Álvares Cabral, nº 34, Jacu, Cep: 65930-000, Açailândia, Maranhão, Brasil.  
CNPJ nº 15.425.939/0001-75 Home page: www.acailandia.ma.gov.br  
página 4 de 25

fp.  
*[Handwritten signature]*



MUNICÍPIO DE AÇAILÂNDIA - MA  
PODER EXECUTIVO  
SECRETARIA MUNICIPAL DE ASSISTÊNCIA SOCIAL

	vernizes sanitários, fechados e esterilizados. A embalagem do produto deve conter registro da data de fabricação, peso e validade e indicações da marca do fabricante, lata contendo 200 gramas. MARCA: QUERO				
143	MILHO PARA PIPOCA - Especificação: tipo 1, tipo grupo duro, tipo classe amarela, embalados em plástico atóxico, transparente e incolor, embalagem termoselada, isenta de mofo ou bolores, odores estranhos e substâncias nocivas. A embalagem primária deverá declarar a marca, nome e endereço do fabricante, peso líquido, prazo de validade, lote, número do registro no órgão competente. Pacote contendo 500 gramas. MARCA: MARATA	PACOTE	40	R\$ 4,90	R\$ 196,00
VALOR TOTAL				R\$ 5.707,19	

08.244.0053.2-271 – Manutenção das Atividades de Acolhimento Casa Abrigo

ITEM	ESPECIFICAÇÃO	UNID.	QUANT.	PREÇO UNITÁRIO	PREÇO TOTAL
75	CREME DE LEITE - Especificação: ingredientes gordura láctea, no mínimo 35%, sabor suave, consistência firme, embalagem não amassada. Obrigatório conter os dados de identificação e procedência, data de fabricação e validade expressas na embalagem, bem como o número do lote e indicação da marca do fabricante. Apresentação: caixa contendo 200 gramas. MARCA: PIRACANJUBA	CAIXA	81	R\$ 3,99	R\$ 323,19
83	EXTRATO DE TOMATE - Extrato alimentício: ingrediente básico: tomate, isento de fermentação, características adicionais: maduros, selecionados sem pele e sem sementes. Embalagem de 340 gramas. Obrigatório conter os dados de identificação e procedência, data de fabricação e validade expressas na embalagem, bem como o número do lote e indicação da marca do fabricante. MARCA: QUERO	EMB	168	R\$ 3,39	R\$ 569,52
107	LEITE CONDENSADO - Especificação: Composto de leite desnatado, açúcar e lactose (tradicional). De consistência cremosa e textura homogênea. Obrigatório conter os dados de identificação e procedência, data de fabricação e validade expressas na embalagem, bem como o número do lote e indicação da marca do fabricante. Acondicionado em caixa com 395 gramas. MARCA: PIRACANJUBA	CAIXA	120	R\$ 6,98	R\$ 837,60
113	LEITE EM PÓ INTEGRAL - Especificação: desidratado, de boa qualidade, enriquecido com vitaminas: A, B, C e D e com no mínimo 27g de proteínas para cada porção de 100g. Embalagem primária de alumínio, em pacotes de 200 gramas, inviolada, livre de insetos, larvas, microrganismos ou outras impurezas que venham a comprometer o armazenamento e a saúde humana. Obrigatória a apresentação do Registro do produto	PACOTE	400	R\$ 6,98	R\$ 2.792,00

fp-

*[Handwritten signature]*



MUNICÍPIO DE AÇAILÂNDIA - MA  
PODER EXECUTIVO  
SECRETARIA MUNICIPAL DE ASSISTÊNCIA SOCIAL

	cotado emitido pelo Serviço de Inspeção Estadual - SIE do Ministério da Agricultura ou emitido pela Secretaria de Agricultura do Estado onde se localiza a sede ou o domicílio da licitante, além do Alvará Sanitário do Fabricante. Obrigatório conter a data de fabricação e validade expressas na embalagem, bem como o número do lote e indicação da marca do fabricante COTA RESERVADA PARA ME E EPP, NOS TERMOS DO ART 48, INCISO III, DA LEI 123/2006 E ALTERAÇÕES POSTERIORES. MARCA: ITALAC				
142	MILHO EM CONSERVA - Especificação, ingredientes: grãos de milho verde cozidos, em conserva de salmoura (água e sal) grãos inteiros selecionados (mínimo de 98% de milhos inteiros). Características: cor apropriada ao produto, sabor e odor próprios dos ingredientes, textura apropriada, uniformidade de tamanho e formato. Embalagem primária em lata de folha de flandres com vernizes sanitários, fechados e esterilizados. A embalagem do produto deve conter registro da data de fabricação, peso e validade e indicações da marca do fabricante, lata contendo 200 gramas. MARCA: QUERO	EMB	120	R\$ 3,78	R\$ 453,60
143	MILHO PARA PIPOCA - Especificação: tipo 1, tipo grupo duro, tipo classe amarela, embalados em plástico atóxico, transparente e incolor, embalagem termoselada, isenta de mofo ou bolores, odores estranhos e substâncias nocivas. A embalagem primária deverá declarar a marca, nome e endereço do fabricante, peso líquido, prazo de validade, lote, número do registro no órgão competente. Pacote contendo 500 gramas. MARCA: MARATA	PACOTE	50	R\$ 4,90	R\$ 245,00
VALOR TOTAL				R\$ 5.220,91	

08.244.0052.2-264 - Manutenção das Ações do CREAS

ITEM	ESPECIFICAÇÃO	UNID.	QUANT.	PREÇO UNITÁRIO	PREÇO TOTAL
75	CREME DE LEITE - Especificação: ingredientes gordura láctea, no mínimo 35%, sabor suave, consistência firme, embalagem não amassada. Obrigatório conter os dados de identificação e procedência, data de fabricação e validade expressas na embalagem, bem como o número do lote e indicação da marca do fabricante. Apresentação: caixa contendo 200 gramas. MARCA: PIRACANJUBA	CAIXA	27	R\$ 3,99	R\$ 107,73
83	EXTRATO DE TOMATE - Extrato alimentício: ingrediente básico: tomate, isento de fermentação, características adicionais: maduros, selecionados sem pele e sem sementes. Embalagem de 340 gramas. Obrigatório conter os dados de identificação e procedência, data de fabricação e validade expressas na embalagem, bem como o número do lote e indicação da marca do	EMB	72	R\$ 3,39	R\$ 244,08

*[Handwritten signature]*



MUNICÍPIO DE AÇAILÂNDIA - MA  
PODER EXECUTIVO  
SECRETARIA MUNICIPAL DE ASSISTÊNCIA SOCIAL

	fabricante. MARCA: QUERO				
107	LEITE CONDENSADO - Especificação: Composto de leite desnatado, açúcar e lactose (tradicional). De consistência cremosa e textura homogênea. Obrigatório conter os dados de identificação e procedência, data de fabricação e validade expressas na embalagem, bem como o número do lote e indicação da marca do fabricante. Acondicionado em caixa com 395 gramas. MARCA: PIRACANJUBA	CAIXA	48	R\$ 6,98	R\$ 335,04
113	LEITE EM PÓ INTEGRAL - Especificação: desidratado, de boa qualidade, enriquecido com vitaminas: A, B, C e D e com no mínimo 27g de proteínas para cada porção de 100g. Embalagem primária de alumínio, em pacotes de 200 gramas, inviolada, livre de insetos, larvas, microrganismos ou outras impurezas que venham a comprometer o armazenamento e a saúde humana. Obrigatória a apresentação do Registro do produto cotado emitido pelo Serviço de Inspeção Estadual - SIE do Ministério da Agricultura ou emitido pela Secretaria de Agricultura do Estado onde se localiza a sede ou o domicílio da licitante, além do Alvará Sanitário do Fabricante. Obrigatório conter a data de fabricação e validade expressas na embalagem, bem como o número do lote e indicação da marca do fabricante COTA RESERVADA PARA ME E EPP, NOS TERMOS DO ART 48, INCISO III, DA LEI 123/2006 E ALTERAÇÕES POSTERIORES. MARCA: ITALAC	PACOTE	350	R\$ 6,98	R\$ 2.443,00
142	MILHO EM CONSERVA - Especificação, ingredientes: grãos de milho verde cozidos, em conserva de salmoura (água e sal) grãos inteiros selecionados (mínimo de 98% de milhos inteiros). Características: cor apropriada ao produto, sabor e odor próprios dos ingredientes, textura apropriada, uniformidade de tamanho e formato. Embalagem primária em lata de folha de flandres com vernizes sanitários, fechados e esterilizados. A embalagem do produto deve conter registro da data de fabricação, peso e validade e indicações da marca do fabricante, lata contendo 200 gramas. MARCA: QUERO	EMB	72	R\$ 3,78	R\$ 272,16
143	MILHO PARA PIPOCA - Especificação: tipo 1, tipo grupo duro, tipo classe amarela, embalados em plástico atóxico, transparente e incolor, embalagem termoselada, isenta de mofo ou bolores, odores estranhos e substâncias nocivas. A embalagem primária deverá declarar a marca, nome e endereço do fabricante, peso líquido, prazo de validade, lote, número do registro no órgão competente. Pacote contendo 500 gramas. MARCA: MARATA	PACOTE	50	R\$ 4,90	R\$ 245,00
VALOR TOTAL				R\$ 3.647,01	

08.244.0051.2-256 – Manutenção da Ações do CRAS

Secretaria Municipal de Assistência Social  
Rua Pedro Alvares Cabral, nº 34, Jacu, Cep: 65930-000, Açailândia, Maranhão, Brasil.  
CNPJ nº 15.425.939/0001-75 Home page: www.acailandia.ma.gov.br  
página 7 de 25

*Sp*  
*Sp*



MUNICÍPIO DE AÇAILÂNDIA - MA  
PODER EXECUTIVO  
SECRETARIA MUNICIPAL DE ASSISTÊNCIA SOCIAL

ITEM	ESPECIFICAÇÃO	UNID.	QUANT.	PREÇO UNITÁRIO	PREÇO TOTAL
75	CREME DE LEITE - Especificação: ingredientes gordura láctea, no mínimo 35%, sabor suave, consistência firme, embalagem não amassada. Obrigatório conter os dados de identificação e procedência, data de fabricação e validade expressas na embalagem, bem como o número do lote e indicação da marca do fabricante. Apresentação: caixa contendo 200 gramas. MARCA: PIRACANJUBA	CAIXA	81	R\$ 3,99	R\$ 323,19
83	EXTRATO DE TOMATE - Extrato alimentício: ingrediente básico: tomate, isento de fermentação, características adicionais: maduros, selecionados sem pele e sem sementes. Embalagem de 340 gramas. Obrigatório conter os dados de identificação e procedência, data de fabricação e validade expressas na embalagem, bem como o número do lote e indicação da marca do fabricante. MARCA: QUERO	EMB	216	R\$ 3,39	R\$ 732,24
107	LEITE CONDENSADO - Especificação: Composto de leite desnatado, açúcar e lactose (tradicional). De consistência cremosa e textura homogênea. Obrigatório conter os dados de identificação e procedência, data de fabricação e validade expressas na embalagem, bem como o número do lote e indicação da marca do fabricante. Acondicionado em caixa com 395 gramas. MARCA: PIRACANJUBA	CAIXA	144	R\$ 6,98	R\$ 1.005,12
113	LEITE EM PÓ INTEGRAL - Especificação: desidratado, de boa qualidade, enriquecido com vitaminas: A, B, C e D e com no mínimo 27g de proteínas para cada porção de 100g. Embalagem primária de alumínio, em pacotes de 200 gramas, inviolada, livre de insetos, larvas, microrganismos ou outras impurezas que venham a comprometer o armazenamento e a saúde humana. Obrigatória a apresentação do Registro do produto cotado emitido pelo Serviço de Inspeção Estadual - SIE do Ministério da Agricultura ou emitido pela Secretaria de Agricultura do Estado onde se localiza a sede ou o domicílio da licitante, além do Alvará Sanitário do Fabricante. Obrigatório conter a data de fabricação e validade expressas na embalagem, bem como o número do lote e indicação da marca do fabricante COTA RESERVADA PARA ME E EPP, NOS TERMOS DO ART 48, INCISO III, DA LEI 123/2006 E ALTERAÇÕES POSTERIORES. MARCA: ITALAC	PACOTE	950	R\$ 6,98	R\$ 6.631,00
142	MILHO EM CONSERVA - Especificação, ingredientes: grãos de milho verde cozidos, em conserva de salmoura (água e sal) grãos inteiros selecionados (mínimo de 98% de milhos inteiros). Características: cor apropriada ao produto, sabor e odor próprios dos ingredientes, textura apropriada, uniformidade de tamanho e formato. Embalagem primária em lata de folha de flandres com vernizes sanitários, fechados e esterilizados. A embalagem do produto deve conter registro da data de	EMB	216	R\$ 3,78	R\$ 816,48

Secretaria Municipal de Assistência Social  
Rua Pedro Alvares Cabral, nº 34, Jacu, Cep: 65930-000, Açailândia, Maranhão, Brasil.  
CNPJ nº 15.425.939/0001-75 Home page: www.acailandia.ma.gov.br  
página 8 de 25

*Handwritten signatures and initials.*





MUNICÍPIO DE AÇAILÂNDIA - MA  
PODER EXECUTIVO  
SECRETARIA MUNICIPAL DE ASSISTÊNCIA SOCIAL

	fabricação, peso e validade e indicações da marca do fabricante, lata contendo 200 gramas. MARCA: QUERO				
143	MILHO PARA PIPOCA - Especificação: tipo 1, tipo grupo duro, tipo classe amarela, embalados em plástico atóxico, transparente e incolor, embalagem termoselada, isenta de mofo ou bolores, odores estranhos e substâncias nocivas. A embalagem primária deverá declarar a marca, nome e endereço do fabricante, peso líquido, prazo de validade, lote, número do registro no órgão competente. Pacote contendo 500 gramas. MARCA: MARATA	PACOTE	150	R\$ 4,90	R\$ 735,00
VALOR TOTAL				R\$ 10.243,03	

08.244.0051.2-259 – Manutenção das Equipes Volantes do CRAS

ITEM	ESPECIFICAÇÃO	UNID.	QUANT.	PREÇO UNITÁRIO	PREÇO TOTAL
113	LEITE EM PÓ INTEGRAL - Especificação: desidratado, de boa qualidade, enriquecido com vitaminas: A, B, C e D e com no mínimo 27g de proteínas para cada porção de 100g. Embalagem primária de alumínio, em pacotes de 200 gramas, inviolada, livre de insetos, larvas, microrganismos ou outras impurezas que venham a comprometer o armazenamento e a saúde humana. Obrigatória a apresentação do Registro do produto cotado emitido pelo Serviço de Inspeção Estadual - SIE do Ministério da Agricultura ou emitido pela Secretaria de Agricultura do Estado onde se localiza a sede ou o domicílio da licitante, além do Alvará Sanitário do Fabricante. Obrigatório conter a data de fabricação e validade expressas na embalagem, bem como o número do lote e indicação da marca do fabricante COTA RESERVADA PARA ME E EPP, NOS TERMOS DO ART 48, INCISO III, DA LEI 123/2006 E ALTERAÇÕES POSTERIORES. MARCA: ITALAC	PACOTE	100	R\$ 6,98	R\$ 698,00
142	MILHO EM CONSERVA – Especificação, ingredientes: grãos de milho verde cozidos, em conserva de salmoura (água e sal) grãos inteiros selecionados (mínimo de 98% de milhos inteiros). Características: cor apropriada ao produto, sabor e odor próprios dos ingredientes, textura apropriada, uniformidade de tamanho e formato. Embalagem primária em lata de folha de flandres com vernizes sanitários, fechados e esterilizados. A embalagem do produto deve conter registro da data de fabricação, peso e validade e indicações da marca do fabricante, lata contendo 200 gramas. MARCA: QUERO	EMB	48	R\$ 3,78	R\$ 181,44
143	MILHO PARA PIPOCA - Especificação: tipo 1, tipo grupo duro, tipo classe amarela, embalados em plástico atóxico, transparente e incolor, embalagem termoselada, isenta de mofo ou bolores, odores estranhos e substâncias nocivas. A embalagem primária deverá	PACOTE	30	R\$ 4,90	R\$ 147,00

Secretaria Municipal de Assistência Social  
Rua Pedro Alvares Cabral, nº 34, Jacu, Cep: 65930-000, Açailândia, Maranhão, Brasil.  
CNPJ nº 15.425.939/0001-75 Home page: www.acailandia.ma.gov.br  
página 9 de 25

fp-

Carot



MUNICÍPIO DE AÇAILÂNDIA - MA  
PODER EXECUTIVO  
SECRETARIA MUNICIPAL DE ASSISTÊNCIA SOCIAL

declarar a marca, nome e endereço do fabricante, peso líquido, prazo de validade, lote, número do registro no órgão competente. Pacote contendo 500 gramas. MARCA: MARATA				
VALOR TOTAL				R\$ 1.026,44

08.243.0051.2-247 – Programa Criança Feliz					
ITEM	ESPECIFICAÇÃO	UNID.	QUANT.	PREÇO UNITÁRIO	PREÇO TOTAL
75	CREME DE LEITE - Especificação: ingredientes gordura láctea, no mínimo 35%, sabor suave, consistência firme, embalagem não amassada. Obrigatório conter os dados de identificação e procedência, data de fabricação e validade expressas na embalagem, bem como o número do lote e indicação da marca do fabricante. Apresentação: caixa contendo 200 gramas. MARCA: PIRACANJUBA	CAIXA	81	R\$ 3,99	R\$ 323,19
83	EXTRATO DE TOMATE - Extrato alimentício: ingrediente básico: tomate, isento de fermentação, características adicionais: maduros, selecionados sem pele e sem sementes. Embalagem de 340 gramas. Obrigatório conter os dados de identificação e procedência, data de fabricação e validade expressas na embalagem, bem como o número do lote e indicação da marca do fabricante. MARCA: QUERO	EMB	120	R\$ 3,39	R\$ 406,80
107	LEITE CONDENSADO - Especificação: Composto de leite desnatado, açúcar e lactose (tradicional). De consistência cremosa e textura homogênea. Obrigatório conter os dados de identificação e procedência, data de fabricação e validade expressas na embalagem, bem como o número do lote e indicação da marca do fabricante. Acondicionado em caixa com 395 gramas. MARCA: PIRACANJUBA	CAIXA	24	R\$ 6,98	R\$ 167,52
113	LEITE EM PÓ INTEGRAL - Especificação: desidratado, de boa qualidade, enriquecido com vitaminas: A, B, C e D e com no mínimo 27g de proteínas para cada porção de 100g. Embalagem primária de alumínio, em pacotes de 200 gramas, inviolada, livre de insetos, larvas, microrganismos ou outras impurezas que venham a comprometer o armazenamento e a saúde humana. Obrigatória a apresentação do Registro do produto cotado emitido pelo Serviço de Inspeção Estadual - SIE do Ministério da Agricultura ou emitido pela Secretaria de Agricultura do Estado onde se localiza a sede ou o domicílio da licitante, além do Alvará Sanitário do Fabricante. Obrigatório conter a data de fabricação e validade expressas na embalagem, bem como o número do lote e indicação da marca do fabricante COTA RESERVADA PARA ME E EPP, NOS TERMOS DO ART 48, INCISO III, DA LEI 123/2006 E ALTERAÇÕES	PACOTE	350	R\$ 6,98	R\$ 2.443,00

Secretaria Municipal de Assistência Social  
Rua Pedro Álvares Cabral, nº 34, Jacu, Cep: 65930-000, Açailândia, Maranhão, Brasil.  
CNPJ nº 15.425.939/0001-75 Home page: www.acailandia.ma.gov.br  
página 10 de 25



MUNICÍPIO DE AÇAILÂNDIA - MA  
PODER EXECUTIVO  
SECRETARIA MUNICIPAL DE ASSISTÊNCIA SOCIAL

	POSTERIORES. MARCA: ITALAC				
142	MILHO EM CONSERVA - Especificação, ingredientes: grãos de milho verde cozidos, em conserva de salmoura (água e sal) grãos inteiros selecionados (mínimo de 98% de milhos inteiros). Características: cor apropriada ao produto, sabor e odor próprios dos ingredientes, textura apropriada, uniformidade de tamanho e formato. Embalagem primária em lata de folha de flandres com vernizes sanitários, fechados e esterilizados. A embalagem do produto deve conter registro da data de fabricação, peso e validade e indicações da marca do fabricante, lata contendo 200 gramas. MARCA: QUERO	EMB	72	R\$ 3,78	R\$ 272,16
143	MILHO PARA PIPOCA - Especificação: tipo 1, tipo grupo duro, tipo classe amarela, embalados em plástico atóxico, transparente e incolor, embalagem termoselada, isenta de mofo ou bolores, odores estranhos e substâncias nocivas. A embalagem primária deverá declarar a marca, nome e endereço do fabricante, peso líquido, prazo de validade, lote, número do registro no órgão competente. Pacote contendo 500 gramas. MARCA: MARATA	PACOTE	50	R\$ 4,90	R\$ 245,00
VALOR TOTAL				R\$ 3.857,67	

08.122.0050.2-236 – Manutenção do Conselho Municipal de Assistência Social

ITEM	ESPECIFICAÇÃO	UNID.	QUANT.	PREÇO UNITÁRIO	PREÇO TOTAL
75	CREME DE LEITE - Especificação: ingredientes gordura láctea, no mínimo 35%, sabor suave, consistência firme, embalagem não amassada. Obrigatório conter os dados de identificação e procedência, data de fabricação e validade expressas na embalagem, bem como o número do lote e indicação da marca do fabricante. Apresentação: caixa contendo 200 gramas. MARCA: PIRACANJUBA	CAIXA	54	R\$ 3,99	R\$ 215,46
83	EXTRATO DE TOMATE - Extrato alimentício: ingrediente básico: tomate, isento de fermentação, características adicionais: maduros, selecionados sem pele e sem sementes. Embalagem de 340 gramas. Obrigatório conter os dados de identificação e procedência, data de fabricação e validade expressas na embalagem, bem como o número do lote e indicação da marca do fabricante. MARCA: QUERO	EMB	24	R\$ 3,39	R\$ 81,36
113	LEITE EM PÓ INTEGRAL - Especificação: desidratado, de boa qualidade, enriquecido com vitaminas: A, B, C e D e com no mínimo 27g de proteínas para cada porção de 100g. Embalagem primária de alumínio, em pacotes de 200 gramas, inviolada, livre de insetos, larvas, microrganismos ou outras impurezas que venham a comprometer o armazenamento e a saúde humana. Obrigatória a apresentação do Registro do produto	PACOTE	150	R\$ 6,98	R\$ 1.047,00

Secretaria Municipal de Assistência Social  
Rua Pedro Alvares Cabral, nº 34, Jacu, Cep: 65930-000, Açailândia, Maranhão, Brasil.  
CNPJ nº 15.425.939/0001-75 Home page: www.acailandia.ma.gov.br  
página 11 de 25



**MUNICÍPIO DE AÇAILÂNDIA - MA**  
**PODER EXECUTIVO**  
**SECRETARIA MUNICIPAL DE ASSISTÊNCIA SOCIAL**

	cotado emitido pelo Serviço de Inspeção Estadual - SIE do Ministério da Agricultura ou emitido pela Secretaria de Agricultura do Estado onde se localiza a sede ou o domicílio da licitante, além do Alvará Sanitário do Fabricante. Obrigatório conter a data de fabricação e validade expressas na embalagem, bem como o número do lote e indicação da marca do fabricante COTA RESERVADA PARA ME E EPP, NOS TERMOS DO ART 48, INCISO III, DA LEI 123/2006 E ALTERAÇÕES POSTERIORES. MARCA: ITALAC				
142	MILHO EM CONSERVA - Especificação, ingredientes: grãos de milho verde cozidos, em conserva de salmoura (água e sal) grãos inteiros selecionados (mínimo de 98% de milhos inteiros). Características: cor apropriada ao produto, sabor e odor próprios dos ingredientes, textura apropriada, uniformidade de tamanho e formato. Embalagem primária em lata de folha de flandres com vernizes sanitários, fechados e esterilizados. A embalagem do produto deve conter registro da data de fabricação, peso e validade e indicações da marca do fabricante, lata contendo 200 gramas. MARCA: QUERO	EMB	24	R\$ 3,78	R\$ 90,72
<b>VALOR TOTAL</b>				<b>R\$ 1.434,54</b>	

**3.2. Da garantia de execução do contrato:**

3.2.1. Não será exigida garantia da execução do contrato, mas fica reservado a CONTRATANTE, o direito de reter do valor devido a CONTRATADA, a importância monetária referente ao pagamento de multas, indenizações e ressarcimentos relativos à qualquer dano causado à administração.

3.2.1.1. Caso a importância monetária retida para pagamento de obrigação não cumprida ou de multa aplicada, após o devido processo legal, assegurado o contraditório e a ampla defesa, não seja suficiente para quitação do débito, fica a contratada obrigada a pagar o montante da diferença do valor apurado, no máximo de 48hs (quarenta e oito horas), a contar da data em que for notificada pela Prefeitura Municipal de Açailândia.

**CLÁUSULA QUARTA – DA CLASSIFICAÇÃO ORÇAMENTÁRIA E FINANCEIRA DOS RECURSOS:**

4.1. As despesas decorrentes da presente licitação correrão por conta dos recursos específicos consignados no orçamento da Prefeitura Municipal de Açailândia- MA, classificada conforme abaixo especificado:

Nota de Empenho	Em anexo
Valor global (R\$)	R\$ 61.488,20 (sessenta e um mil e quatrocentos e oitenta e oito reais e vinte centavos)

*fp -*



MUNICÍPIO DE AÇAILÂNDIA - MA  
PODER EXECUTIVO  
SECRETARIA MUNICIPAL DE ASSISTÊNCIA SOCIAL

Unidade Orçamentária	22 - Fundo Municipal de Assistência Social
Projeto/Atividade	08.244.0051.2-262 – Manutenção do SCFV
Elemento da Despesa	3.3.90.30.00 – Material de Consumo
Fonte de Recursos	660 - Transferências de Recursos do Fundo Nacional de Assistência Social – FNAS

Nota de Empenho	Em anexo
Valor global (R\$)	R\$ 5.707,19 (cinco mil e setecentos e sete reais e dezenove centavos)
Unidade Orçamentária	22 - Fundo Municipal de Assistência Social
Projeto/Atividade	08.244.0055.2-276 – Operacionalização do programa Bolsa Família – IGDBF
Elemento da Despesa	3.3.90.30.00 – Material de Consumo
Fonte de Recursos	660 - Transferências de Recursos do Fundo Nacional de Assistência Social – FNAS

Nota de Empenho	Em anexo
Valor global (R\$)	R\$ 5.220,91 (cinco mil e duzentos e vinte reais e noventa e um centavos)
Unidade Orçamentária	22 - Fundo Municipal de Assistência Social
Projeto/Atividade	08.244.0053.2-271 – Manutenção das Atividades de Acolhimento Casa Abrigo
Elemento da Despesa	3.3.90.30.00 – Material de Consumo
Fonte de Recursos	660 - Transferências de Recursos do Fundo Nacional de Assistência Social – FNAS

Nota de Empenho	Em anexo
Valor global (R\$)	R\$ 3.647,01 (três mil e seiscentos e quarenta e sete reais e um centavo)
Unidade Orçamentária	22 - Fundo Municipal de Assistência Social
Projeto/Atividade	08.244.0052.2-264 – Manutenção das Ações do CREAS
Elemento da Despesa	3.3.90.30.00 – Material de Consumo
Fonte de Recursos	660 - Transferências de Recursos do Fundo Nacional de Assistência Social – FNAS

Nota de Empenho	Em anexo
Valor global (R\$)	R\$ 10.243,03 (dez mil e duzentos e quarenta e três reais e três centavos)
Unidade Orçamentária	22 - Fundo Municipal de Assistência Social
Projeto/Atividade	08.244.0051.2-256 – Manutenção da Ações do CRAS
Elemento da Despesa	3.3.90.30.00 – Material de Consumo
Fonte de Recursos	660 - Transferências de Recursos do Fundo Nacional de Assistência Social – FNAS

Nota de Empenho	Em anexo
Valor global (R\$)	R\$ 1.026,44 (um mil e vinte e seis reais e quarenta e quatro centavos)
Unidade Orçamentária	22 - Fundo Municipal de Assistência Social



**MUNICÍPIO DE AÇAILÂNDIA - MA**  
**PODER EXECUTIVO**  
**SECRETARIA MUNICIPAL DE ASSISTÊNCIA SOCIAL**

Projeto/Atividade	08.244.0051.2-259 – Manutenção das Equipes Volantes do CRAS
Elemento da Despesa	3.3.90.30.00 – Material de Consumo
Fonte de Recursos	660 - Transferências de Recursos do Fundo Nacional de Assistência Social – FNAS

Nota de Empenho	Em anexo
Valor global (R\$)	R\$ 3.857,67 (três mil e oitocentos e cinquenta e sete reais e sessenta e sete centavos)
Unidade Orçamentária	22 - Fundo Municipal de Assistência Social
Projeto/Atividade	08.243.0051.2-247 – Programa Criança Feliz
Elemento da Despesa	3.3.90.30.00 – Material de Consumo
Fonte de Recursos	660 - Transferências de Recursos do Fundo Nacional de Assistência Social – FNAS

Nota de Empenho	Em anexo
Valor global (R\$)	R\$ 1.434,54 (um mil e quatrocentos e trinta e quatro reais e cinquenta e quatro centavos)
Unidade Orçamentária	22 - Fundo Municipal de Assistência Social
Projeto/Atividade	08.122.0050.2-236 – Manutenção do Conselho Municipal de Assistência Social
Elemento da Despesa	3.3.90.30.00 – Material de Consumo
Fonte de Recursos	500 – Recursos não Vinculados de impostos

4.2. Em caso de prorrogação contratual ou alteração/ inclusão dos respectivos créditos orçamentários e/ ou financeiros, as despesas decorrentes da presente licitação correrão por conta dos recursos específicos consignados no orçamento vigente, devidamente classificadas em termo de aditamento de contrato.

**CLÁUSULA QUINTA – DA VIGÊNCIA:**

5.1. O presente contrato iniciar-se-á na data de sua assinatura e terá vigência até 31 de dezembro de 2024.

5.2. Na contagem dos prazos estabelecidos neste instrumento, excluir-se-á o dia do início e incluir-se-á o do vencimento, e considerar-se-ão os dias consecutivos, exceto quando for explicitamente disposto em contrário, conforme disposto no art. 110 da Lei Nº 8.666/1993. Só se iniciam e vencem os prazos previstos neste instrumento em dia de expediente na Prefeitura Municipal de Açailândia.

**CLÁUSULA SEXTA – DA FORMA DE FORNECIMENTO, PRAZO, LOCAL DE ENTREGA DO(S) PRODUTO(S):**

6.1 6.1 Prazo de entrega: A entrega será feita de forma parcelada, devendo a mesma ser



**MUNICÍPIO DE AÇAILÂNDIA - MA**  
**PODER EXECUTIVO**  
**SECRETARIA MUNICIPAL DE ASSISTÊNCIA SOCIAL**

efetuada de forma mediata, a partir do recebimento da Ordem de Fornecimento (pedido de fornecimento de produtos) devidamente acompanhada da respectiva Nota de Empenho, que deverão ser entregues conforme as solicitações da Secretaria requisitante, que indicará os produtos, quantidades e locais onde deverão ser entregues, tudo por conta do fornecedor;

6.1.1 O objeto será recebido provisoriamente no ato da entrega, e, definitivamente, no prazo máximo de 24 (vinte e quatro) horas, contados do recebimento provisório e após a verificação da qualidade e do quantitativo dos produtos entregues;

6.1.2 Os prazos de fornecimento do referido objeto poderão ser prorrogados, a critério da Prefeitura Municipal de Açailândia, desde que a Contratada formalize o pedido por escrito e fundamentado em motivos de caso fortuito, sujeições imprevistas e/ou de força maior, observado o art. 57, § 1º, da Lei Federal nº 8.666/1993.

6.2 Validade do objeto: Na data de entrega, os produtos devem ter a validade mínima de 80% (oitenta por cento) do seu prazo da validade total, a contar da data de fabricação;

6.3 Locais de entrega: O recebimento dos objetos será no município de Açailândia - MA, nos locais indicados na ordem de fornecimento, sem ônus a esta administração pública.

6.4 Forma de Entrega: Os objetos deverão estar em embalagens próprias, sem qualquer violação ou danificação, obedecendo aos respectivos prazos de validade das marcas oferecidas.

6.5 A forma de fornecimento será parcelada, sendo a execução de acordo com a necessidade desta administração pública.

6.6 Os pedidos dos produtos a serem adquiridos pela Secretaria Requisitante serão realizados ao longo da vigência da Ata de Registro de Preços ou do Contrato. A cada solicitação será formalizada a emissão da Ordem de Fornecimento onde serão detalhados os produtos e quantidades para a entrega, devidamente acompanhada da respectiva Nota de Empenho, a ser encaminhada à Empresa detentora do Registro de Preços ou contratada por meio de fax ou outro meio;

6.7 Constatadas irregularidades no objeto contratual, o contratante poderá:

6.7.1. Na hipótese de substituição, a Contratada deverá fazê-la em conformidade com a indicação da administração, no prazo máximo de vinte e quatro horas contados da notificação por escrito, mantido o preço inicialmente contratado;

6.7.2. Se disser respeito à diferença de quantidades ou de partes, determinar sua complementação ou rescindir a contratação, sem prejuízo das penalidades cabíveis;



**MUNICÍPIO DE AÇAILÂNDIA - MA**  
**PODER EXECUTIVO**  
**SECRETARIA MUNICIPAL DE ASSISTÊNCIA SOCIAL**

6.7.3. Na hipótese de complementação, a Contratada deverá fazê-la em conformidade com a indicação do Contratante, no prazo máximo de vinte e quatro horas, contados da notificação por escrito, mantido o preço inicialmente contratado.

6.7.4 Nos preços ofertados deverão já estar considerados e inclusos todos os custos diretos e indiretos, encargos, tributos, transporte/frete, seguros, custos de carga/descarga, mão de obra, contribuições e obrigações sociais, trabalhistas e previdenciárias e outros necessários ao cumprimento integral do objeto.

6.7.5 A CONTRATANTE não caberá qualquer ônus pela rejeição de produtos considerados inadequados pelo gestor.

**CLÁUSULA SÉTIMA – DO PAGAMENTO:**

7.1. O pagamento será efetuado referente ao(s) produto(s) recebido(s) pela contratante, mediante o Termo de Recebimento Definitivo e apresentação de Nota Fiscal/ Fatura, após a comprovação de que a contratada está em dia com as obrigações relativas a regularidade fiscal e trabalhista, para tanto, a contratada deverá, obrigatoriamente, apresentar no ato do pagamento as referidas certidões:

7.1.1. Prova de regularidade com a Fazenda Federal e da Seguridade Social – INSS mediante Certidão Conjunta Negativa de Débitos Relativos a Tributos Federais e à Dívida Ativa da União, expedida pela Secretaria da Receita Federal, abrangendo inclusive as contribuições sociais previstas nas alíneas "a" a "d" do parágrafo único do art. 11 da Lei nº 8.212, de 24 de julho de 1991.

7.1.2. Certidão Negativa de Débitos, ou Certidão Positiva com efeitos de Negativa, expedida pelo Estado do domicílio ou sede da empresa licitante, comprovando a regularidade para com a Fazenda Estadual.

7.1.3. Certidão Negativa, ou Certidão Positiva com efeitos de Negativa, quanto à Dívida Ativa do Estado, expedida pelo Estado do domicílio ou sede da empresa licitante, comprovando a regularidade para com a Fazenda Estadual.

7.1.4. Certidão Negativa de Débitos, ou Certidão Positiva com efeitos de Negativa, relativa à atividade econômica, expedida pelo Município do domicílio ou sede da empresa licitante, comprovando a regularidade para com a Fazenda Municipal.

7.1.5. Certidão Negativa, ou Certidão Positiva com efeitos de Negativa, quanto à Dívida Ativa do Município, expedida pelo Município do domicílio ou sede da empresa licitante,





**MUNICÍPIO DE AÇAILÂNDIA - MA**  
**PODER EXECUTIVO**  
**SECRETARIA MUNICIPAL DE ASSISTÊNCIA SOCIAL**

comprovando a regularidade para com a Fazenda Municipal.

7.1.6. Certificado de Regularidade de Situação do FGTS – CRF, emitido pela Caixa Econômica Federal – CEF, comprovando a regularidade perante o Fundo de Garantia por Tempo de Serviço.

7.1.7. Certidão Negativa de Débitos Trabalhistas (CNDT), ou Positiva com efeitos de Negativa, emitida pelo Tribunal Superior do Trabalho ou Conselho Superior da Justiça do Trabalho ou Tribunais Regionais do Trabalho, comprovando a inexistência de débitos inadimplidos perante a Justiça do Trabalho.

7.2. O pagamento será creditado diretamente na conta bancária da contratada, abaixo especificada, no prazo não superior a 30 (trinta) dias, contados da emissão do termo de recebimento definitivo e mediante a apresentação das certidões enumeradas no item 7.1 deste instrumento.

7.2.1. Banco nº: 63 - Banco Bradescard S.A.

7.2.2. Nome da instituição: 63 - Banco Bradescard S.A.

7.2.3. Agência: 721

7.2.4. Conta-corrente: 94218-9

7.3. Nenhum pagamento será efetuado à contratada caso esta esteja em situação irregular relativamente a regularidade fiscal e trabalhista. Portanto, todas as certidões enumeradas no item 7.1 deste instrumento deverão estar válidas para o dia do pagamento. Caso contrário, se quaisquer das certidões estiverem com prazo de validade expirado, o pagamento não será efetivado enquanto a(s) mesma(s) não for(em) regularizada(s).

7.4. É vedada expressamente a realização de cobrança de forma diversa da estipulada neste Contrato, em especial a cobrança bancária, mediante boleto ou mesmo o protesto de título, sob pena de aplicação das sanções previstas neste instrumento e indenização pelos danos decorrentes.

7.5. A fatura não aprovada pela Prefeitura Municipal de Açailândia - MA será devolvida à contratada para as necessárias correções, com as informações que motivaram sua rejeição, contando-se o prazo para pagamento da data da sua reapresentação.

7.6. Para cada ordem de fornecimento, a contratada deverá emitir nota fiscal/ fatura correspondente a mesma.

7.7. Não haverá distinção entre condições de pagamento para empresas brasileiras e estrangeiras. As condições de pagamentos serão equivalentes.

*fp-*  
*[Handwritten signature]*



**MUNICÍPIO DE AÇAILÂNDIA - MA**  
**PODER EXECUTIVO**  
**SECRETARIA MUNICIPAL DE ASSISTÊNCIA SOCIAL**

**CLÁUSULA OITAVA – DOS ENCARGOS DE MORA POR ATRASO DE PAGAMENTO:**

8.1. A contratante não arcará com os encargos da mora por atraso de pagamento decorrente de ausência total ou parcial da documentação hábil ou pendente de cumprimento de quaisquer cláusulas constantes da cláusula sétima deste instrumento, por parte da contratada.

**CLÁUSULA NONA – DA RECOMPOSIÇÃO DO EQUILÍBRIO ECONÔMICO- FINANCEIRO DO CONTRATO:**

9.1. Ocorrendo desequilíbrio econômico- financeiro do contrato, a Administração poderá restabelecer a relação pactuada, nos termos do art. 65, inciso II, alínea d, da Lei nº 8.666/93 e alterações posteriores, mediante comprovação documental e requerimento expresso da contratada.

**CLÁUSULA DÉCIMA – DOS ACRÉSCIMOS E SUPRESSÕES:**

10.1. A contratada fica obrigada a aceitar, nas mesmas condições contratuais, os acréscimos ou supressões sobre as quantidades, de até 25% (vinte e cinco por cento) do valor inicial atualizado do contrato.

**CLÁUSULA DÉCIMA PRIMEIRA – DA ATUALIZAÇÃO MONETÁRIA EM DECORRÊNCIA DE ATRASO DE PAGAMENTO:**

11.1. O não pagamento da fatura, por culpa exclusiva da contratante, no prazo estabelecido neste instrumento, ressalvado o contido no item 7.4 da cláusula sétima, ensejará a atualização do respectivo valor pelo IGP- M – Índice Geral de Preços de Mercado, da Fundação Getúlio Vargas, utilizando-se a seguinte fórmula:

$VA = VDI / INI \times INF$  onde:

VA = Valor Atualizado VDI = Valor Inicial

INI = IGP-M/FGV na data inicial INF = IGPM/FGV na data final

**CLÁUSULA DÉCIMA SEGUNDA – DO REAJUSTAMENTO DE PREÇOS:**

12.1. Os preços contratados manter-se-ão inalterados pelo período de vigência do presente contrato, admitida a revisão no caso de desequilíbrio da equação econômico- financeira inicial deste instrumento.

12.1.1. Os preços contratados que sofrerem revisão não ultrapassarão aos preços praticados no mercado, mantendo- se a diferença percentual apurada entre o valor

fp-

*[Handwritten signature]*



MUNICÍPIO DE AÇAILÂNDIA - MA  
PODER EXECUTIVO  
SECRETARIA MUNICIPAL DE ASSISTÊNCIA SOCIAL

originalmente constante da proposta e aquele vigente no mercado à época da assinatura do contrato.

12.1.2. Serão considerados compatíveis com os de mercado os preços contratados que forem iguais ou inferiores à média daqueles apurados pelo setor competente da Prefeitura Municipal de Açailândia.

CLÁUSULA DÉCIMA TERCEIRA – DA ALTERAÇÃO CONTRATUAL:

13.1. O contrato poderá ser alterado nos termos do artigo 65 da Lei nº 8.666/93 e alterações posteriores, mediante as devidas justificativas. A referida alteração, caso haja, será realizada através de termo de aditamento.

CLÁUSULA DÉCIMA QUARTA - DA FISCALIZAÇÃO:

14.1. A contratante indicará uma pessoa de seu preposto para exercer as atividades de fiscalização da execução deste instrumento de contrato.

14.1.1 Por parte da CONTRATANTE:

ÓRGÃO GESTOR: Secretaria Municipal de Assistência Social  
NOME DO GESTOR: Patrícia Andrea Giroto Rodrigues;  
NOME DO FISCAL(IS) DO CONTRATO: ADALBERTO BORGAÇO DE LIMA.;;  
CPF 467.012.903-10 /MATRICULA DO FISCAL DO CONTRATO: 3076-1

14.2. As decisões e/ou providências que ultrapassarem a competência do fiscal do contrato deverão ser encaminhadas ao Gabinete do Prefeito, em tempo hábil, para adoção das medidas cabíveis.

CLÁUSULA DÉCIMA QUINTA – DO RECONHECIMENTO DOS DIREITOS, OBRIGAÇÕES E RESPONSABILIDADES DAS PARTES:

15.1. São obrigações da CONTRATANTE:

15.1.1. Nomear Gestor e Fiscais Técnicos, Administrativo e Requisitante do contrato para acompanhar e fiscalizar a execução dos Contratos;

15.1.2. Aplicar à CONTRATADA as sanções administrativas regulamentares e contratuais cabíveis;

15.1.3. Preencher e enviar a Ordem de Fornecimento de acordo com os critérios



**MUNICÍPIO DE AÇAILÂNDIA - MA**  
**PODER EXECUTIVO**  
**SECRETARIA MUNICIPAL DE ASSISTÊNCIA SOCIAL**

estabelecidos neste Termo de Referência;

15.1.4. Recusar com a devida justificativa qualquer serviço executado fora das especificações constantes na proposta da CONTRATADA;

15.1.5. Liquidar o empenho e efetuar o pagamento da fatura da emitida pela CONTRATADA dentro dos prazos preestabelecidos em Contrato;

15.1.6. Comunicar à CONTRATADA todas e quaisquer ocorrências relacionadas com o fornecimento do objeto;

**15.2. DAS OBRIGAÇÕES DA CONTRATADA**

15.2.1. Efetuar a entrega do(s) produto(s) de acordo com as especificações e demais condições estipuladas no Termo de Referência.

15.2.2. Efetuar a entrega de forma imediata e em sua totalidade no prazo estipulado, contados a partir do recebimento do Empenho.

15.2.3. Ofertar produto(s) de primeira qualidade.

15.2.4. Os produtos adjudicados deverão ser transportados de forma a mantê-los incólumes e em veículo apropriado em cumprimento das leis vigentes.

15.2.5. Comunicar às unidades requisitantes, de imediato, eventuais motivos que impossibilitem o cumprimento das obrigações constantes neste Termo de Referência.

15.2.6. Reparar, corrigir, remover, as suas expensas, no todo em parte o(s) produto(s) em que se verifique danos em decorrência do transporte, bem como, providenciar a substituição dos mesmos, no prazo máximo de 07 (sete) dias, contadas da notificação que lhe for entregue oficialmente.

15.2.7. Assumir a responsabilidade pelos encargos fiscais e comerciais resultante da adjudicação desta Licitação, inclusive quanto ao frete e descarregamento do(s) produto(s).

15.2.8. Organizar-se técnica e administrativamente de modo a cumprir com eficiência as obrigações assumidas.

15.2.9. Não serão aceitos, em nenhuma hipótese, produto(s) que não atenda(m) as especificações contidas no Termo de Referência;



**MUNICÍPIO DE AÇAILÂNDIA - MA**  
**PODER EXECUTIVO**  
**SECRETARIA MUNICIPAL DE ASSISTÊNCIA SOCIAL**

15.2.10. Entregar os produtos com Manual de Utilização em português.

15.2.11. Todos os produtos devem atender ao prazo de garantia legal estabelecido pelo fabricante;

**CLÁUSULA DÉCIMA SEXTA – DA RESCISÃO DO CONTRATO:**

16.1. A rescisão do contrato terá lugar de pleno direito, a critério da contratante, independentemente de interposição judicial ou extrajudicial, em conformidade com o art. 55, inciso IX, da Lei nº 8.666/93 e suas alterações posteriores nos casos previstos nos artigos 77 e 78 da referida lei.

**CLÁUSULA DÉCIMA SÉTIMA – DAS PENALIDADES:**

17.1. Aos contratados que descumprirem total ou parcialmente os contratos celebrados com a Administração Pública Municipal, e aos licitantes que cometam atos visando frustrar os objetivos da licitação, após o devido processo legal e segundo a sua natureza, a gravidade da falta e a relevância do interesse público atingido, respeitados os princípios da razoabilidade e da proporcionalidade, serão aplicadas as sanções previstas no DECRETO MUNICIPAL Nº 204, DE 04 DE NOVEMBRO DE 2021, conforme segue:

I – Advertência: comunicação formal ao licitante ou contratado, advertindo sobre o descumprimento de cláusulas contratuais e outras obrigações assumidas, e, conforme o caso, em que se confere prazo para a adoção das medidas corretivas cabíveis;

II – Multa;

III – Suspensão temporária de participação em licitação e impedimento de contratar com a Administração Pública, por prazo não superior a 02 (dois) anos;

IV – Declaração de inidoneidade para licitar ou contratar com a Administração Pública, enquanto perdurarem os motivos determinantes da punição ou até que seja promovida a reabilitação perante a Administração Pública Municipal, que será concedida sempre que o contratado/ licitante ressarcir a Administração pelos prejuízos resultantes e depois de decorrido o prazo da sanção aplicada com base no inciso anterior.

17.2. O valor da multa aplicada nos termos do inciso II, será descontado do valor da garantia prestada, retido dos pagamentos devidos pela Administração Pública ou cobrado judicialmente, sendo corrigido monetariamente, de conformidade com a variação do IPCA, a partir do termo inicial, até a data do efetivo recolhimento.

*fp.*  
*[Handwritten signature]*



MUNICÍPIO DE AÇAILÂNDIA - MA  
PODER EXECUTIVO  
SECRETARIA MUNICIPAL DE ASSISTÊNCIA SOCIAL

17.3. As demais cominações são aquelas previstas na minuta do contrato, parte integrante do edital, independente de transcrição e na Lei nº 8.666/93 e suas alterações posteriores.

17.4. Se a licitante vencedora, injustificadamente, recusar-se a retirar a Nota de Empenho ou a assinar o instrumento contratual, a sessão poderá ser retomada e as demais licitantes chamadas na ordem crescente de preços para negociação, sujeitando-se o proponente desistente às seguintes penalidades:

17.4.1. Multa de 20% (vinte por cento) do valor global da proposta, devidamente atualizada.

17.5. O atraso injustificado na execução do fornecimento sujeitará a Contratada à aplicação das seguintes multas de mora:

17.5.1. 0,33% (trinta e três centésimos por cento) ao dia, incidente sobre o valor da parcela do objeto em atraso, desde o segundo até o trigésimo dia;

17.5.2. 0,66% (sessenta e seis centésimos por cento) ao dia, incidente sobre o valor da parcela em atraso, a partir do trigésimo primeiro dia, não podendo ultrapassar 20% (vinte por cento) do valor do contrato.

17.6. Além das multas aludidas no item anterior, a Contratante poderá aplicar as seguintes sanções à Contratada, garantida a prévia e ampla defesa, nas hipóteses de inexecução total ou parcial do Contrato:

17.6.1. Advertência escrita;

17.6.2. Multa de 10% (dez por cento) sobre o valor total do Contrato;

17.6.3. Suspensão temporária impedirá o fornecedor/ prestador de serviços de licitar e contratar com a Administração Pública Municipal pelos seguintes prazos:

17.6.3.1. Seis meses, nos casos de:

17.6.3.1.1. Aplicação de duas penas de advertência, no prazo de 12 (doze) meses, sem que o fornecedor/ prestador de serviços tenha adotado as medidas corretivas no prazo determinado pela Administração; e

17.6.3.1.2. Alteração da quantidade ou qualidade da mercadoria fornecida.

17.6.3.2. Doze meses, nos casos de:



**MUNICÍPIO DE AÇAILÂNDIA - MA**  
**PODER EXECUTIVO**  
**SECRETARIA MUNICIPAL DE ASSISTÊNCIA SOCIAL**

17.6.3.2.1. Retardamento imotivado da execução de obra, de serviço, de suas parcelas ou do fornecimento de bens.

17.6.3.3. Vinte e quatro meses, nos casos de:

17.6.3.3.1. Entregar como verdadeira, mercadoria falsificada, adulterada, deteriorada ou danificada;

17.6.3.3.2. Paralisação de serviço, de obra ou de fornecimento de bens sem justa fundamentação e prévia comunicação à Administração;

17.6.3.3.3. Praticar ato ilícito visando frustrar os objetivos de licitação no âmbito da Administração Pública; ou

17.6.3.3.4. Sofrer condenação definitiva por praticar, por meio doloso, fraude fiscal no recolhimento de qualquer tributo.

17.6.4. Também será aplicada a sanção de impedimento, ao licitante ou contratado, na modalidade pregão, quando for convocado dentro do prazo de validade de sua proposta, não celebrar o contrato, deixar de entregar ou apresentar documentação falsa exigida para o certame, ensejar o retardamento da execução do seu objeto, comportar-se de modo inidôneo ou cometer fraude fiscal.

17.6.4.1. A penalidade não poderá ser superior a 05 (cinco) anos, sem prejuízo das multas previstas em edital e no contrato, e das demais cominações legais, aplicadas e dosadas segundo a natureza e a gravidade da falta cometida.

17.6.5. Será declarado inidôneo, ficando impedido de licitar e contratar com a Administração Pública, o licitante ou contratado que:

17.6.5.1. Não regularizar a inadimplência contratual nos prazos do item 20.6.3; ou

17.6.5.2. Demonstrar não possuir idoneidade para contratar com a Administração Pública, em virtude de ato ilícito praticado.

17.7. A pena de multa poderá ser aplicada cumulativamente com as demais sanções restritivas de direitos constantes no DECRETO MUNICIPAL N° 204, DE 04 DE NOVEMBRO DE 2021.

17.8. As multas deverão ser recolhidas no prazo de 15 (quinze) dias consecutivos contados

*fp-*  
*Ufnt*



**MUNICÍPIO DE AÇAILÂNDIA - MA**  
**PODER EXECUTIVO**  
**SECRETARIA MUNICIPAL DE ASSISTÊNCIA SOCIAL**

da data da notificação, em conta bancária a ser informada pela CONTRATANTE.

17.9.O valor da multa poderá ser descontado dos pagamentos ou cobrado diretamente da Contratada, amigável ou judicialmente.

**CLÁUSULA DÉCIMA OITAVA – DOS ILÍCITOS PENAIIS:**

18.1. As infrações penais tipificadas na Lei nº 8.666/93 e suas alterações posteriores serão objeto de processo judicial na forma legalmente prevista, sem prejuízo das demais cominações aplicáveis.

**CLÁUSULA DÉCIMA NONA – DA TROCA EVENTUAL DE DOCUMENTOS:**

19.1. A troca eventual de documentos entre a contratante e a contratada, será realizada através de protocolo.

19.1.1. Nenhuma outra forma será considerada como prova de entrega de documentos.

**CLÁUSULA VIGÉSIMA – DOS CASOS OMISSOS:**

20.1. Os casos omissos serão resolvidos à luz da Lei nº 10.520/2002, Lei nº 123/2006 e alterações posteriores, Decreto Municipal nº 134/2015, Decreto Municipal nº 136/2015, Decreto Municipal nº 122/2017, Decreto Municipal nº 140/2017 e subsidiariamente, no que couber, as disposições da Lei nº 8.666/93 e suas alterações posteriores, e dos princípios gerais de direito.

**CLÁUSULA VIGÉSIMA PRIMEIRA – DA PUBLICAÇÃO RESUMIDA DESTE INSTRUMENTO**

21.1. Em conformidade com o artigo 61, parágrafo único, da Lei nº 8.666/93 e alterações posteriores, a publicação resumida deste instrumento de contrato e seus aditamentos (se houver), será efetuada na imprensa oficial (art. 6º, XIII, Lei nº 8.666/93 e alterações posteriores), até o 5º (quinto) dia útil do mês seguinte ao de sua assinatura.

**CLÁUSULA VIGÉSIMA SEGUNDA – DO FORO:**

22.1. Fica eleito o Foro da Comarca de Açailândia - MA, para dirimir quaisquer dúvidas oriundas da interpretação deste contrato com exclusão de qualquer outro, por mais privilegiado que seja.

E, por estarem de acordo com as disposições contidas na presente ata, as partes assinam o presente instrumento, que foi impresso em 03 (três) vias de igual teor.

Secretaria Municipal de Assistência Social  
Rua Pedro Álvares Cabral, nº 34, Jacu, Cep: 65930-000, Açailândia, Maranhão, Brasil.  
CNPJ nº 15.425.939/0001-75 Home page: www.acailandia.ma.gov.br  
página 24 de 25





MUNICÍPIO DE AÇAILÂNDIA - MA  
PODER EXECUTIVO  
SECRETARIA MUNICIPAL DE ASSISTÊNCIA SOCIAL

CLÁUSULA VIGÉSIMA TERCEIRA – DAS COMUNICAÇÕES ENTRE O MUNICÍPIO E A EMPRESA CONTRATADA:

23.1. A empresa Contratada fica obrigada a manter atualizado nos cadastros junto a esta municipalidade seu endereço de e-mail e seu endereço físico, bem como fica responsável em acompanhar o Diário Oficial do Município – DOM, para acompanhar eventuais comunicações, citações, intimações e/ou notificações, sob pena de responsabilidade.

CLÁUSULA VIGÉSIMA QUARTA: DA SUBCONTRATAÇÃO:

24.1. Não será permitida a subcontratação do Objeto.

Açaílândia (MA) 03 de junho de 2024

Município de Açaílândia (MA)  
Patrícia Andrea Giroto Rodrigues  
Secretária Municipal de Assistência Social

BP DISTRIBUIDORA LTDA  
FERNANDA PORTO FIGUEREDO  
REPRESENTANTE LEGAL

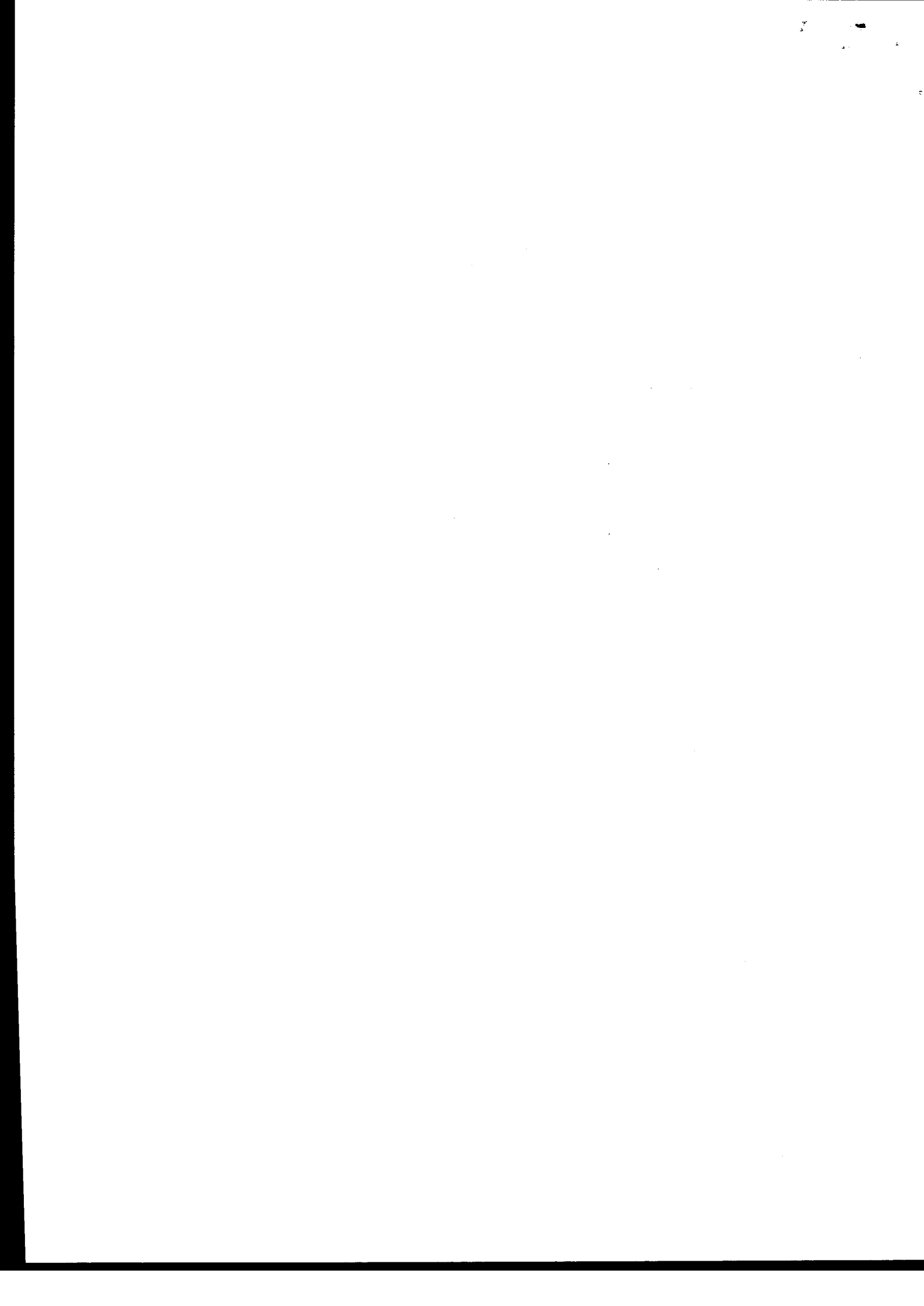



**MUNICÍPIO DE AÇAILÂNDIA - MA**  
**PODER EXECUTIVO**  
**SECRETARIA MUNICIPAL DE ASSISTÊNCIA SOCIAL**

**EXTRATO DE CONTRATO**

EXTRATO DO CONTRATO Nº: 2024.0603.1 PARTES: O MUNICÍPIO de Açailândia/MA, através do(a) Secretaria Municipal de Assistência Social e a empresa BP DISTRIBUIDORA LTDA. OBJETO: Contratação de pessoa (s) jurídica (s) para fornecimento de Gêneros Alimentícios perecíveis e não perecíveis de interesse de diversas secretarias municipais. BASE LEGAL: Lei nº 10.520/2002, Lei nº 8.666/93 e suas alterações, Pregão Eletrônico Nº 071/2023. VALOR TOTAL: R\$ 92.624,99 (noventa e dois mil e seiscentos e vinte e quatro reais e noventa e nove centavos). PRAZO DE VIGÊNCIA: Até 31 de dezembro de 2024 a contar da data de: 3 de junho de 2024. UNIDADE ORÇAMENTÁRIA: 22 - Fundo Municipal de Assistência Social, PROJETO/ATIVIDADE: 08.244.0051.2-262 – Manutenção do SCFV, ELEMENTO DA DESPESA: 3.3.90.30.00 – Material de Consumo, FONTE DE RECURSOS: 660 - Transferências de Recursos do Fundo Nacional de Assistência Social – FNAS, VALOR: R\$ 61.488,20 (sessenta e um mil e quatrocentos e oitenta e oito reais e vinte centavos), UNIDADE ORÇAMENTÁRIA: 22 - Fundo Municipal de Assistência Social, PROJETO/ ATIVIDADE: 08.244.0055.2-276 – Operacionalização do programa Bolsa Família – IGDBF, ELEMENTO DA DESPESA: 3.3.90.30.00 – Material de Consumo, FONTE DE RECURSOS: 660 - Transferências de Recursos do Fundo Nacional de Assistência Social – FNAS, VALOR: R\$ 5.707,19 (cinco mil e setecentos e sete reais e dezenove centavos), UNIDADE ORÇAMENTÁRIA: 22 - Fundo Municipal de Assistência Social, PROJETO/ ATIVIDADE: 08.244.0053.2-271 – Manutenção das Atividades de Acolhimento Casa Abrigo, ELEMENTO DA DESPESA: 3.3.90.30.00 – Material de Consumo, FONTE DE RECURSOS: 660 - Transferências de Recursos do Fundo Nacional de Assistência Social – FNAS, VALOR: R\$ 5.220,91 (cinco mil e duzentos e vinte reais e noventa e um centavos), UNIDADE ORÇAMENTÁRIA: 22 - Fundo Municipal de Assistência Social, PROJETO/ ATIVIDADE: 08.244.0052.2-264 – Manutenção das Ações do CREAS, ELEMENTO DA DESPESA: 3.3.90.30.00 – Material de Consumo, FONTE DE RECURSOS: 660 - Transferências de Recursos do Fundo Nacional de Assistência Social – FNAS, VALOR: R\$ 3.647,01 (três mil e seiscentos e quarenta e sete reais e um centavo), UNIDADE ORÇAMENTÁRIA: 22 - Fundo Municipal de Assistência Social, PROJETO/ ATIVIDADE: 08.244.0051.2-256 – Manutenção da Ações do CRAS, ELEMENTO DA DESPESA: 3.3.90.30.00 – Material de Consumo, FONTE DE RECURSOS: 660 - Transferências de Recursos do Fundo Nacional de Assistência Social – FNAS, VALOR: R\$ 10.243,03 (dez mil e duzentos e quarenta e três reais e três centavos), UNIDADE ORÇAMENTÁRIA: 22 - Fundo Municipal de Assistência Social, PROJETO/ ATIVIDADE: 08.244.0051.2-259 – Manutenção das Equipes Volantes do CRAS, ELEMENTO DA DESPESA: 3.3.90.30.00 – Material de Consumo, FONTE DE RECURSOS: 660 - Transferências de Recursos do Fundo Nacional de Assistência Social – FNAS, VALOR: R\$ 1.026,44 (um mil e vinte e seis reais e quarenta e quatro centavos), UNIDADE ORÇAMENTÁRIA: 22 - Fundo Municipal de Assistência Social, PROJETO/ ATIVIDADE: 08.243.0051.2-247 – Programa Criança Feliz, ELEMENTO DA DESPESA: 3.3.90.30.00 – Material de Consumo, FONTE DE RECURSOS: 660 - Transferências



**MUNICÍPIO DE AÇAILÂNDIA - MA**  
**PODER EXECUTIVO**  
**SECRETARIA MUNICIPAL DE ASSISTÊNCIA SOCIAL**

de Recursos do Fundo Nacional de Assistência Social – FNAS, VALOR: R\$ 3.857,67 (três mil e oitocentos e cinquenta e sete reais e sessenta e sete centavos), UNIDADE ORÇAMENTÁRIA: 22 - Fundo Municipal de Assistência Social, PROJETO/ ATIVIDADE: 08.122.0050.2-236 – Manutenção do Conselho Municipal de Assistência Social, ELEMENTO DA DESPESA: 3.3.90.30.00 – Material de Consumo, FONTE DE RECURSOS: 500 – Recursos não Vinculados de impostos, VALOR: R\$ 1.434,54 (um mil e quatrocentos e trinta e quatro reais e cinquenta e quatro centavos), SIGNATÁRIOS: Patrícia Andrea Giroto Rodrigues, pela Contratante, FERNANDA PORTO FIGUEREDO - BP DISTRIBUIDORA LTDA, pela Contratada. ARQUIVAMENTO: Arquivado por meios próprios na Prefeitura Municipal.

Açailândia - MA, em 3 de junho de 2024.

---

**Patrícia Andrea Giroto Rodrigues**  
**Secretária Municipal de Assistência Social**  
**Contratante**



# DIÁRIO OFICIAL

## Açailândia - Maranhão



Instituído pela Lei Municipal nº 441, de 30 de novembro de 2015

**PODER EXECUTIVO**

VOLUME 10, Nº 1994/2024, AÇAILÂNDIA, MA, TERÇA-FEIRA, 04 DE JUNHO DE 2024 EDIÇÃO DE HOJE: 8 PÁGINAS

### SUMÁRIO

#### PODER EXECUTIVO

#### COMISSÃO CENTRAL DE LICITAÇÃO

##### ADJUDICAÇÃO

CONCORRÊNCIA ELETRÔNICA 003/2024 ..... 2

##### EXTRATO DE CONTRATO

EXTRATO DO CONTRATO Nº: 2024.0528.1 /PE/041/2023 ..... 3

EXTRATO DO CONTRATO Nº: 2024.0529.1 /PE/042/2023 ..... 4

EXTRATO DO CONTRATO Nº: 2024.0603.1/PE/071/2023 ..... 4

EXTRATO DO CONTRATO Nº: 2024.0603.2 /PE/071/2023 ..... 5

#### GABINETE DO PREFEITO

##### DECRETOS

DECRETO MUNICIPAL Nº 88, DE 04 DE JUNHO DE 2024. .... 6

##### SAAE

##### DISPENSA

AVISO DE DISPENSA ELETRÔNICA Nº 008/2024 ..... 7

08.243.0050.2-245 - Manutenção das Atividades do COMUCAA, ELEMENTO DA DESPESA: 3.3.90.39.00 - Outros Serviços Terceiros - Pessoa Jurídica, FONTE DE RECURSOS: 500 - Recursos não Vinculados de Impostos, VALOR: R\$ 3.004,72 (três mil e quatro reais e setenta e dois centavos), UNIDADE ORÇAMENTÁRIA: 22 - Fundo Municipal de Assistência Social, PROJETO/ ATIVIDADE: 08.122.0050.2-238 - Manutenção do Conselho Municipal dos Direitos da Pessoa Idosa, ELEMENTO DA DESPESA: 3.3.90.39.00 - Outros Serviços Terceiros - Pessoa Jurídica, FONTE DE RECURSOS: 500 - Recursos não Vinculados de Impostos, VALOR: R\$ 5.364,82 (cinco mil e trezentos e sessenta e quatro reais e oitenta e dois centavos), UNIDADE ORÇAMENTÁRIA: 22 - Fundo Municipal de Assistência Social, PROJETO/ ATIVIDADE: 08.242.0050.2-243 - Manutenção do Conselho Municipal dos Direitos da Pessoa com Deficiência, ELEMENTO DA DESPESA: 3.3.90.39.00 - Outros Serviços Terceiros - Pessoa Jurídica, FONTE DE RECURSOS: 500 - Recursos não Vinculados de Impostos, VALOR: R\$ 2.214,82 (dois mil e duzentos e quatorze reais e oitenta e dois centavos), UNIDADE ORÇAMENTÁRIA: 22 - Fundo Municipal de Assistência Social, PROJETO/ ATIVIDADE: 08.122.0050.2-310 - Implantação e Manutenção do Escritório Social, ELEMENTO DA DESPESA: 3.3.90.39.00 - Outros Serviços Terceiros - Pessoa Jurídica, FONTE DE RECURSOS: 500 - Recursos não Vinculados de Impostos, VALOR: R\$ 3.614,82 (três mil e seiscentos e quatorze reais e oitenta e dois centavos), UNIDADE ORÇAMENTÁRIA: 22 - Fundo Municipal de Assistência Social, PROJETO/ ATIVIDADE: 08.243.0050.2-246 - Manutenção das Atividades do Conselho Tutelar, ELEMENTO DA DESPESA: 3.3.90.39.00 - Outros Serviços Terceiros - Pessoa Jurídica, FONTE DE RECURSOS: 500 - Recursos não Vinculados de Impostos, VALOR: R\$ 11.321,72 (onze mil e trezentos e vinte e um reais e setenta e dois centavos), UNIDADE ORÇAMENTÁRIA: 22 - Fundo Municipal de Assistência Social, PROJETO/ ATIVIDADE: 08.122.0050.2-241 - Manutenção da Secretaria de Assistência Social, ELEMENTO DA DESPESA: 3.3.90.39.00 - Outros Serviços Terceiros - Pessoa Jurídica, FONTE DE RECURSOS: 500 - Recursos não Vinculados de Impostos, VALOR: R\$ 6.066,55 (seis mil e sessenta e seis reais e cinquenta e cinco centavos), UNIDADE ORÇAMENTÁRIA: 22 - Fundo Municipal de Assistência Social, PROJETO/ ATIVIDADE: 08.244.0051.2-257 - Manutenção do Núcleo de Capacitação Profissional, ELEMENTO DA DESPESA: 3.3.90.39.00 - Outros Serviços Terceiros - Pessoa Jurídica, FONTE DE RECURSOS: 500 - Recursos não Vinculados de Impostos, VALOR: R\$ 750,00 (setecentos e cinquenta reais), SIGNATÁRIOS: Patrícia Andrea Giroto Rodrigues, pela Contratante, Maria Anunciada Silva Mesquita - MESQUITA BRINDES E SERVICOS GRAFICOS LTDA, pela Contratada. ARQUIVAMENTO: Arquivado por meios próprios na Prefeitura Municipal. Açailândia - MA, em 29 de maio de 2024. Patrícia Andrea Giroto Rodrigues Secretária Municipal de Assistência Social Contratante

---

**EXTRATO DE CONTRATO**

---

EXTRATO DO CONTRATO Nº: 2024.0529.1  
/PE/042/2023

EXTRATO DO CONTRATO Nº: 2024.0529.1 PARTES: O MUNICÍPIO de Açailândia/MA, através do(a) Secretaria Municipal de Esporte - SEMES e a empresa CONSTRULAR MATERIAIS PARA CONSTRUCAO LTDA. OBJETO: Contratação de pessoa (s) jurídica (s) para fornecimento de materiais de construção, de interesse desta Administração Pública. BASE LEGAL: Lei nº 10.520/2002, Lei nº 8.666/93 e suas alterações, Pregão Eletrônico Nº 042/2023. VALOR TOTAL: R\$ 134.125,15 (cento e trinta e quatro mil e cento e vinte e cinco reais e quinze centavos). PRAZO DE VIGÊNCIA: Até 31 de dezembro de 2024 a contar da data de: 29 de maio de 2024. UNIDADE ORÇAMENTÁRIA: 16 - SECRETARIA MUNICIPAL DE ESPORTE, PROJETO/ ATIVIDADE: 27.122.0028.2-164 - MANUTENÇÃO DA SECRETARIA DE ESPORTE, ELEMENTO DA DESPESA: 3.3.90.30.00 - MATERIAL DE CONSUMO, FONTE DE RECURSOS: 500 - RECURSOS NÃO VINCULADOS DE IMPOSTOS, VALOR: R\$ 134.125,15 (cento e trinta e quatro mil e cento e vinte e cinco reais e quinze centavos), SIGNATÁRIOS: MAURITI SOARES DE MORAIS, pela Contratante, ZILMA MARIA DE JESUS SANTOS - CONSTRULAR MATERIAIS PARA CONSTRUCAO LTDA, pela Contratada. ARQUIVAMENTO: Arquivado por meios próprios na Prefeitura Municipal. Açailândia - MA, em 29 de maio de 2024. MAURITI SOARES DE MORAIS Secretário Municipal de Esporte Contratante

---

**EXTRATO DE CONTRATO**

---

EXTRATO DO CONTRATO Nº:  
2024.0603.1/PE/071/2023

EXTRATO DO CONTRATO Nº: 2024.0603.1 PARTES: O MUNICÍPIO de Açailândia/MA, através do(a) Secretaria Municipal de Assistência Social e a empresa BP DISTRIBUIDORA LTDA. OBJETO: Contratação de pessoa (s) jurídica (s) para fornecimento de Gêneros Alimentícios perecíveis e não perecíveis de interesse de diversas secretarias municipais. BASE LEGAL: Lei nº 10.520/2002, Lei nº 8.666/93 e suas alterações, Pregão Eletrônico Nº 071/2023. VALOR TOTAL: R\$ 92.624,99 (noventa e dois mil e seiscentos e vinte e quatro reais e nove centavos). PRAZO DE VIGÊNCIA: Até 31 de dezembro de 2024 a contar da data de: 3 de junho de 2024. UNIDADE ORÇAMENTÁRIA: 22 - Fundo Municipal de Assistência Social, PROJETO/ ATIVIDADE: 08.244.0051.2-262 - Manutenção do SCFV, ELEMENTO DA DESPESA: 3.3.90.30.00 - Material de Consumo, FONTE DE RECURSOS: 660 - Transferências de Recursos do Fundo Nacional de Assistência Social - FNAS, VALOR: R\$ 61.488,20 (sessenta e um mil e quatrocentos e oitenta e oito reais e vinte centavos), UNIDADE ORÇAMENTÁRIA: 22 - Fundo Municipal de Assistência Social, PROJETO/ ATIVIDADE: 08.244.0055.2-276 - Operacionalização do programa Bolsa Família - IGDBF, ELEMENTO DA DESPESA: 3.3.90.30.00 - Material de Consumo, FONTE DE RECURSOS: 660 - Transferências de Recursos do Fundo Nacional de Assistência Social - FNAS, VALOR: R\$ 5.707,19 (cinco mil e setecentos e sete reais e dezenove centavos), UNIDADE ORÇAMENTÁRIA: 22 - Fundo Municipal de Assistência Social, PROJETO/ ATIVIDADE: 08.244.0053.2-271 - Manutenção das Atividades de



Acolhimento Casa Abrigo, ELEMENTO DA DESPESA: 3.3.90.30.00 – Material de Consumo, FONTE DE RECURSOS: 660 - Transferências de Recursos do Fundo Nacional de Assistência Social – FNAS, VALOR: R\$ 5.220,91 (cinco mil e duzentos e vinte reais e noventa e um centavos), UNIDADE ORÇAMENTÁRIA: 22 - Fundo Municipal de Assistência Social, PROJETO/ATIVIDADE: 08.244.0052.2-264 – Manutenção das Ações do CREAS, ELEMENTO DA DESPESA: 3.3.90.30.00 – Material de Consumo, FONTE DE RECURSOS: 660 - Transferências de Recursos do Fundo Nacional de Assistência Social – FNAS, VALOR: R\$ 3.647,01 (três mil e seiscentos e quarenta e sete reais e um centavo), UNIDADE ORÇAMENTÁRIA: 22 - Fundo Municipal de Assistência Social, PROJETO/ATIVIDADE: 08.244.0051.2-256 – Manutenção das Ações do CRAS, ELEMENTO DA DESPESA: 3.3.90.30.00 – Material de Consumo, FONTE DE RECURSOS: 660 - Transferências de Recursos do Fundo Nacional de Assistência Social – FNAS, VALOR: R\$ 10.243,03 (dez mil e duzentos e quarenta e três reais e três centavos), UNIDADE ORÇAMENTÁRIA: 22 - Fundo Municipal de Assistência Social, PROJETO/ATIVIDADE: 08.244.0051.2-259 – Manutenção das Equipes Volantes do CRAS, ELEMENTO DA DESPESA: 3.3.90.30.00 – Material de Consumo, FONTE DE RECURSOS: 660 - Transferências de Recursos do Fundo Nacional de Assistência Social – FNAS, VALOR: R\$ 1.026,44 (um mil e vinte e seis reais e quarenta e quatro centavos), UNIDADE ORÇAMENTÁRIA: 22 - Fundo Municipal de Assistência Social, PROJETO/ATIVIDADE: 08.243.0051.2-247 – Programa Criança Feliz, ELEMENTO DA DESPESA: 3.3.90.30.00 – Material de Consumo, FONTE DE RECURSOS: 660 - Transferências de Recursos do Fundo Nacional de Assistência Social – FNAS, VALOR: R\$ 3.857,67 (três mil e oitocentos e cinquenta e sete reais e sessenta e sete centavos), UNIDADE ORÇAMENTÁRIA: 22 - Fundo Municipal de Assistência Social, PROJETO/ATIVIDADE: 08.122.0050.2-236 – Manutenção do Conselho Municipal de Assistência Social, ELEMENTO DA DESPESA: 3.3.90.30.00 – Material de Consumo, FONTE DE RECURSOS: 500 – Recursos não Vinculados de impostos, VALOR: R\$ 1.434,54 (um mil e quatrocentos e trinta e quatro reais e cinquenta e quatro centavos), SIGNATÁRIOS: Patrícia Andrea Giroto Rodrigues, pela Contratante, FERNANDA PORTO FIGUEREDO - BP DISTRIBUIDORA LTDA, pela Contratada. ARQUIVAMENTO: Arquivado por meios próprios na Prefeitura Municipal. Açailândia - MA, em 3 de junho de 2024. Patrícia Andrea Giroto Rodrigues Secretária Municipal de Assistência Social Contratante

## EXTRATO DE CONTRATO

EXTRATO DO CONTRATO Nº: 2024.0603.2  
/PE/071/2023

EXTRATO DO CONTRATO Nº: 2024.0603.2 PARTES: O MUNICÍPIO de Açailândia/MA, através do(a) Secretaria Municipal de Assistência Social e a empresa LLG COMERCIO SERVICOS E ALIMENTOS EIRELI - ME . OBJETO: Contratação de pessoa (s) jurídica (s) para fornecimento de Gêneros Alimentícios perecíveis e não perecíveis de interesse de diversas secretarias municipais. BASE LEGAL: Lei nº 10.520/2002, Lei nº 8.666/93 e suas

alterações, Pregão Eletrônico Nº 071/2023. VALOR TOTAL: R\$ 122.107,98 (cento e vinte e dois mil e cento e sete reais e noventa e oito centavos), PRAZO DE VIGÊNCIA: Até 31 de dezembro de 2024 a contar da data de: 3 de junho de 2024. UNIDADE ORÇAMENTÁRIA: 22 - Fundo Municipal de Assistência Social, PROJETO/ATIVIDADE: 08.244.0051.2-262 – Manutenção do SCFV, ELEMENTO DA DESPESA: 3.3.90.30.00 – Material de Consumo, FONTE DE RECURSOS: 660 - Transferências de Recursos do Fundo Nacional de Assistência Social – FNAS, VALOR: R\$ 73.458,05 (setenta e três mil e quatrocentos e cinquenta e oito reais e cinco centavos), UNIDADE ORÇAMENTÁRIA: 22 - Fundo Municipal de Assistência Social, PROJETO/ATIVIDADE: 08.244.0055.2-276 – Operacionalização do programa Bolsa Família – IGDBF, ELEMENTO DA DESPESA: 3.3.90.30.00 – Material de Consumo, FONTE DE RECURSOS: 660 - Transferências de Recursos do Fundo Nacional de Assistência Social – FNAS, VALOR: R\$ 6.660,41 (seis mil e seiscentos e sessenta reais e quarenta e um centavos), UNIDADE ORÇAMENTÁRIA: 22 - Fundo Municipal de Assistência Social, PROJETO/ATIVIDADE: 08.244.0053.2-271 – Manutenção das Atividades de Acolhimento Casa Abrigo, ELEMENTO DA DESPESA: 3.3.90.30.00 – Material de Consumo, FONTE DE RECURSOS: 660 - Transferências de Recursos do Fundo Nacional de Assistência Social – FNAS, VALOR: R\$ 18.904,80 (dezoito mil e novecentos e quatro reais e oitenta centavos), UNIDADE ORÇAMENTÁRIA: 22 - Fundo Municipal de Assistência Social, PROJETO/ATIVIDADE: 08.244.0052.2-264 – Manutenção das Ações do CREAS, ELEMENTO DA DESPESA: 3.3.90.30.00 – Material de Consumo, FONTE DE RECURSOS: 660 - Transferências de Recursos do Fundo Nacional de Assistência Social – FNAS, VALOR: R\$ 4.156,28 (quatro mil e cento e cinquenta e seis reais e vinte e oito centavos), UNIDADE ORÇAMENTÁRIA: 22 - Fundo Municipal de Assistência Social, PROJETO/ATIVIDADE: 08.244.0051.2-256 – Manutenção das Ações do CRAS, ELEMENTO DA DESPESA: 3.3.90.30.00 – Material de Consumo, FONTE DE RECURSOS: 660 - Transferências de Recursos do Fundo Nacional de Assistência Social – FNAS, VALOR: R\$ 12.126,84 (doze mil e cento e vinte e seis reais e oitenta e quatro centavos), UNIDADE ORÇAMENTÁRIA: 22 - Fundo Municipal de Assistência Social, PROJETO/ATIVIDADE: 08.244.0051.2-259 – Manutenção das Equipes Volantes do CRAS, ELEMENTO DA DESPESA: 3.3.90.30.00 – Material de Consumo, FONTE DE RECURSOS: 660 - Transferências de Recursos do Fundo Nacional de Assistência Social – FNAS, VALOR: R\$ 2.757,13 (dois mil e setecentos e cinquenta e sete reais e treze centavos), UNIDADE ORÇAMENTÁRIA: 22 - Fundo Municipal de Assistência Social, PROJETO/ATIVIDADE: 08.243.0051.2-247 – Programa Criança Feliz, ELEMENTO DA DESPESA: 3.3.90.30.00 – Material de Consumo, FONTE DE RECURSOS: 660 - Transferências de Recursos do Fundo Nacional de Assistência Social – FNAS, VALOR: R\$ 2.303,82 (dois mil e trezentos e três reais e oitenta e dois centavos), UNIDADE ORÇAMENTÁRIA: 22 - Fundo Municipal de Assistência Social, PROJETO/ATIVIDADE: 08.122.0050.2-236 – Manutenção do Conselho Municipal de Assistência Social, ELEMENTO DA DESPESA: 3.3.90.30.00 – Material de Consumo, FONTE DE RECURSOS: 500 – Recursos não Vinculados de impostos, VALOR: R\$ 725,85 (setecentos e vinte e cinco reais e oitenta e cinco centavos),

**Diário Oficial do Município**

INSTITUÍDO PELA LEI MUNICIPAL N° 441, DE 30 DE NOVEMBRO DE 2015  
Avenida Santa Luzia, S/N, Bairro Parque das Nações  
CEP: 65930-000 - Açailândia-MA  
[www.acailandia.ma.gov.br](http://www.acailandia.ma.gov.br)

**Aluisio Silva Sousa**  
*Prefeito Municipal*

**Renan Rodrigues Sorvos**  
*Procurador-Geral do Município*